PROGRAMA 2020-2021

El camí de la solidaritat

el camí de la solidaritat

¿QUÍENES SOMOS?

“El Camí de la Solidaritat” es una organización no gubernamental sin ánimo de lucro creada en 2013 a partir de la iniciativa de un grupo de adolescentes de Cambrils, Tarragona; que Impulsa y defiende una transformación social orientada a una mejora de las condiciones de vida, con perspectiva de género y empoderamiento de los colectivos más vulnerables. Defendiendo los derechos humanos y generando una consciencia social y unas obligaciones como sociedad colectiva.

Promueve unos valores éticos basados en el respeto y la dignidad de las personas, dando valor a la diversidad cultural y denunciando todos aquellos actos que van en contra de estos mediante actuaciones sostenibles adecuadas a un ámbito local.

En 2019, tras 6 años de trayectoria, gracias a la colaboración de profesionales y expertos y con el apoyo de las universidades UPC y HEC París, se ha constituido como ONG, ampliando sus horizontes a proyectos internacionales.

NUESTRO OBJETIVO

APOYAR

a las comunidades entendiéndolas como motores de cambio en la sociedad, poniendo en el centro la vida y los derechos humanos y haciéndolas protagonistas de su propio desarrollo.

Promoviendo los procesos participativos a través de proyectos que surjan de sus demandas, necesidades y deseos.

CONCIENCIAR

a la población de las desigualdades económicas, jurídicas y sociales que hay en nuestra sociedad y denunciar la vulneración de los derechos a la ciudad y vida. Generando una conciencia colectiva que pone en valor los derechos y obligaciones empoderando a las personas de las comunidades.

IMPLICAR

a todas las personas de la comunidad en la toma de decisiones, desde la diversidad y entendiendo las muchas maneras de vivir y habitar los espacios; poniendo en valor el intercambio de conocimientos, experiencias y fomentando una cooperación horizontal.

Con un fin de aumentar la autonomía y los conocimientos individuales y colectivos.

EL EQUIPO

Un equipo multidisciplinar de 18 personas, que junta a jóvenes empresarios líderes y profesionales expertos, trabajando para promover la transformación social.

Roger Solà - Ingeniero (UPC)
Co-Fundador & CEO

Raquel Marcos - Arquitecta (UPC)
Co-Fundadora & Dra. Edu. desarrollo y sensibilización

Montse Martínez - Abogada (Upf)
Abogada mercantil

Xavier Roselló - Abogado (UdL)
Co-Fundador & Tesorero

Carlota Gala - Arquitecta (UPC)
Co-Fundadora & Dra. Estrategias urbanas

Margot Lebourgois - Entrepreneur (HEC París)
Co-Fundadora & Dra. de comunicaciones

Elena Pompilio - Doctora (Bocc)
Co-Fundadora & Dra. Proyecto creativo

Priyal Singh-Economista (SRCC)
Dra. Alcance Internacional

Pablo Castillo - Arquitecto (UPC)
Dir. Redes sociales y medios

Óscar Lorite - Ingeniero (URV)
Diseñador Página Web

Elisa Solà - Ingeniera (UPC)
Co-Fundadora & Voluntaria

Mar de Castro - Arquitecta (UPC)
Co-Fundadora & Voluntaria

Maria Roger - Intérprete (UAB)
Traductora

Chiara Fomia-Diseñadora (Brera)
Diseñadora

Sergi Gómez - Ingeniero (UPC)
Analista de crecimiento

Patricia Muñoz - Periodista (Upf)
Dra. Relaciones de Medios

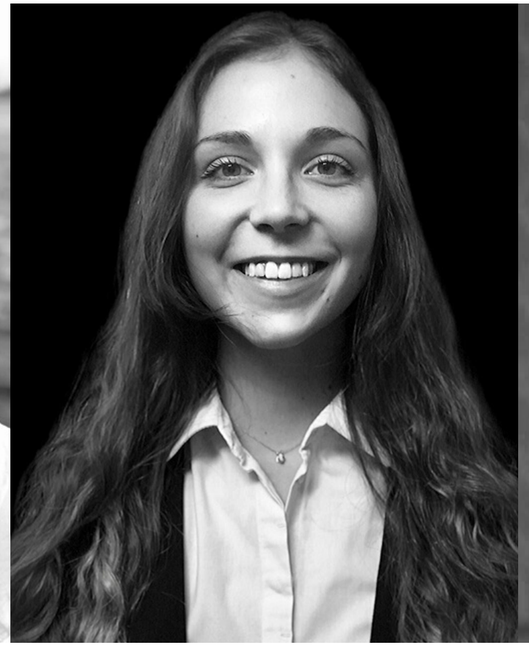

Cristina Franco - Gestora (Bocc)
Manager gestión de fondos

Maddalena Bozzetti- ccss Po Paris
Estrategia Marketing

NUESTRA FORMA DE TRABAJAR

1 **Detectar la necesidad**
Se trabaja con los diferentes agentes para conocer las necesidades que tienen las entidades locales.

2 **Organización y gestión del proyecto**
Una vez seleccionada la entidad y la causa beneficiada se designa un equipo que establezca las pautas y diseñe un proyecto con el que resolver el problema.

3 **Búsqueda de patrocinadores y colaboradores**
Con el proyecto escogido llevamos a cabo la búsqueda de patrocinadores que financien la actuación. Al mismo tiempo planificamos la difusión del proyecto con tal de llegar al máximo nombre de gente: web, redes sociales, prensa local y provincial, radio, pósteres.

4 **Desarrollo del proyecto**
Tiene lugar la ejecución del proyecto en un espacio y tiempo determinado. La duración del proyecto dependerá del mismo.

5 **Retorno**
Una vez finalizado el Proyecto, se lleva a cabo un proceso de análisis y autocrítica del que se obtendrán documentos que terminen de visibilizar el proyecto y los resultados.

¿DE DÓNDE VENIMOS?

Desde que se formó "El Camí de la Solidaritat” en 2013 hemos trabajado apoyando y colaborando con entidades locales cuya finalidad era ayudar a la población del municipio. En este periodo de tiempo El Camí ha mantenido su ámbito de intervención dentro del área local, llevando a cabo seis intervenciones con diferentes asociaciones. Recientemente hemos ampliado nuestra visión y campo de actuación a una más internacional y El Camí de la Solidaritat se ha consolidado como ONG en 2020.

2013 **Gripau Blau**

El primer proyecto de “El Camí de la Solidaritat” tuvo como objetivo recaudar dinero para hacer 10 sesiones de equinoterapia a las personas de la entidad el **Gripau Blau**. Se recaudaron 3.000€ netos. La principal actividad para recaudar el dinero fue organizar una carrera y caminata benéfica a la cual participaron 247 personas.

2014 **Cáritas**

El proyecto se centró en la necesidad de proporcionar meriendas a los niños en riesgo de exclusión social del municipio de Cambrils. Se recaudaron 3.500€ netos para la entidad **Cáritas**. La principal actividad para el recaudo de dinero fue una carrera donde participaron 300 personas.

2015 **Banco de alimentos**

El proyecto tenia como objetivo recaudar alimentos para la campaña solidaria llamada “En verano el hambre no hace vacaciones” del Banco de Alimentos para las familias más necesitadas del municipio de Cambrils. Se recaudaron 700 alimentos a través de un evento de “buball solidario”.

2016

Síndrome MMB

El proyecto quiso combatir el **síndrome MMB** (Material escolar, Menjador -Comedor-, Berenars -Meriendas-) que sufren familias en riesgo de exclusión en Cambrils. Se recaudaron 15.802,38€ netos. El evento principal para conseguir el dinero fue una caminata de 2 kilómetros y una cursa profesional de 5 kilómetros con la participación de 814 personas y 42 empresas colaboradoras.

2018

Fundación Pascual Maragall

El proyecto quería luchar contra el alzheimer, recaudando dinero para la F**undación Pascual Maragall**. Se recaudaron 4.333,88€ netos. El evento principal para conseguir el dinero fue Cursa Solidària del CMU Penyafort-Montserrat con la participación de 283 personas.

2019

ENACH

Maria e Inés tienen 6 años y son de Cambrils. Ambas tienen una enfermedad conocida como **PLAN** (PLA2G6 associated neurodegeneration), una estraña enfermedad carcterizada por una degeneración progresiva del sistema nervioso. El objetivo de esta edición era dar a conocer esta enfermedad. Conseguimos salir en la "**Marató de TV3**" con una audiencia de 553.000 seguidores. Además se recaudaron 4779,05€ destinados a la investigación de esta enfermedad. (Enfermos con Neurodegeneración por Acumulación Cerebral de Hierro).

2020

Base-A

El Camí de la Solidaritat colabora por primera vez con **Base-A.** Base-A es una ONG de jóvenes arquitectos y estudiantes. Dentro del ámbito de la cooperación y la formación , realizan actividades en materias relacionadas con la edificación, la rehabilitación y el urbanismo, desde el enfoque del desarrollo sostenible y participativo.

Vamos a colaborar con el programa de Base-A de mejora del hábitat en Nepal llamado AWASUKA; en concreto participaremos con los proyectos "COCINAS SIN HUMO" y el "PRESERVACIÓN DEL PATRIMONIO", ambos situados en el pueblo de Bhimphedi.

IMPACTO MEDIÁTICO

El Camí de la Solidaritat
hace 3 años

Leo Messi ens vol ajudar a lluitar contra la MMB! El 10 del Barça ens ha fet arribar una samarreta signada que sortejarem entre tots els participants a la cursa i la caminada.
Com aconseguir-ho; inscriure's a la cursa o la caminada:
www.elcamidelasolidaritat.org o també a Joventut Cambrils
imatge messi: ElPeriodico

Seis años de viaje so

Reportaje. 'El Camí de la Solidaritat' nació con Roge
Cambrils que quiere concienciar a la ciudadanía y b

Jordi Abellà
31 de Marzo de 2019 - 19:57 hs

Whatsapp Facebook

el_cami_de_la_solida • Siguiendo

el_cami_de_la_solidaritat Si esta foto llega a 5000 me gustas ❤️ y conseguimos 5000 seguidores en Instagram, las 4 empresas de la foto nos donarán 3000€ para investigar el PLAN, una enfermedad neuronal degenerativa (toda la información e www.enach.org).

---English version---

Les gusta a reiiiich y 9.019 personas más

9 DE DICIEMBRE DE 2018

Añade un comentario... Publi

Platja del Regueral, Cambrils, Cat

el_cami_de_la_solidaritat La publicació d'avui va dedicada l'organització Not This Path, com a objectiu principal cuida mantenir les platges i el mar condicions que es mereixen. Avui han organizat i realitzat gran neteja a la platja del Reg de Cambrils, i el mínim que p fer era posar el nostre granet sorra per col•laborar-hi.

Tot i que a primera vista semb que no estigués gaire bruta, acabat recollint moltes escon (plastics, vidres, burilles de c etc.) tal i com podeu veure a segona foto.
Us donem l'enhorabona per l

Les gusta a reiiiich y 280 perso

30 DE MARZO DE 2019

Añade un comentario...

EL CAMÍ DE LA SOLIDARITAT. PATROCINADORES

CAN BOSCH Restaurant

L'ORIGINAL

Ricola

LA STIVA

BASF The Chemical Company

GRÀFIQUES ORTIGA

Bastida

Peuets

BIC

Ca la Victòria

MOTOS BADIA

Oleus

LYPSUM

PINTURA I DECORACIÓ LUQUE I FILLS

PortAventura FUNDACIÓ

Cruz Roja Española

MEDITERRANI veterinaris

Carson Esports

pizza taura

Thomas Webb

Aquum Spa&Wellness LA PINEDA PLATJA

navegant

UNIVERSITAT DE BARCELONA Col·legis Majors Penyafort-Montserrat-Llull

Ortiz

Restaurant CASA LLEVANT

anav Asociación Nuclear Ascó-Vandellós II

GEMMA SALAS ÓPTICA

RESTAURANT GERMANS MIQUEL'S

MIRÓ VERMOUTH

Peixos SAVALL Ca la Victòria C/Pau Casals, 10 43850-Cambrils Port

"la Caixa"

PROYECTO 2020

PROGRAMA

AWASUKA

आवासुका

base

SERVAMUS
Rotary Club of
Kantipur
RI DISTRICT 3292

UPC

PROYECTO 2020: PROGRAMA **AWASUKA**

El programa AWASUKA se inicio en Julio de 2015, después de los terremotos de Nepal, y su nombre se creó a partir de las palabras nepalesas “Aawaas Sudhar Karyakram” (**Programa de Mejora del Hábitat**).

Ha estado desarrollado por **Amics del Nepal, Base-A y CCD** (Centre de Cooperació i Desenvolupament de la UPC). En el Nepal, a través del **Rotary Club of Kantipur en Katmandú;** y una cooperativa de agricultura local “**Agraagami**” ha acogido las líneas de crédito de Bhimphedi.

El programa AWASUKA trabaja siempre desde distintas líneas de actuación, con un claro objetivo principal: Transmitir a los habitantes de la zona conocimientos y concienciación sobre **CASAS SEGURAS**. Esto se ha desarrollado a través de la construcción de casas antisísmicas, **cocinas sin humo** y la sensibilización sobre el tratamiento del agua.

La construcción de casas ha sido la parte más larga y compleja del programa, siguiendo diferentes etapas: el análisis de la arquitectura local, la construcción de prototipos, y la construcción y el refuerzo de casas.

A estas líneas de desarrollo mencionadas hemos de añadir una nueva para este año 2020. AWASUKA se emprende en un **proyecto de preservación del patrimonio** en el municipio de Bhimphedi, tratando así de frenar la destrucción de edificios milenarios y poner en valor la herencia, la cultura y la técnica arquitectónica y constructiva característica del municipio.

PROYECTO 2020: PROGRAMA **AWASUKA. objetivos**

Mejorar los estándares básicos de salud en las casas rurales instalando COCINAS SIN HUMOS.
Cocinas y chimeneas mejoradas

Transmitir los **conocimientos básicos y sensibilizar** a la gente respecto a las casas seguras

Preservar el patrimonio del pueblo de **Bhimpedi**

OBJETIVOS DE DESARROLLO SOSTENIBLE

IMPACTO MEDIÁTICO

LA VANGUARDIA

GENT

viure

Carlota Corredera, escriptora feminista amb 'Hablemos de nosotras'

PÀGINA 6

Dilluns, 16 de desembre del 2019

2 LA VANGUARDIA VIURE DILLUNS, 16 DESEMBRE 2019

SOLIDARITAT AMB L'HIMÀLAIA

La integració de víctimes de tràfic, el nou repte de Karuna

que 4,6 milions del total de 29,8 milions d'habitants del Nepal pateixen insegure tat alimentària i que un 36% dels nens d'entre 6 mesos i 5 anys tenen malnutrició crònica.

Amb fons arribats de Catalunya s'està gestant una escola de rebosteria que copiarà el model de Cuina Mitho Chha, un restaurant i petit hostal al centre de Kàtmandu que beca alumnes sense recursos

Els nous empre
de Barcelona al

Professionals de diferents àmbits impulsen pr

A Bhaktapur. Edu Borés amb treballadores de Karuna; a la seva esquerra, Sulo

ROSA M. BOSCH
Barcelona

Tallers tèxtils, una escola de rebosteria, cursos de programació o la construcció d'habitatges que resisteixin terratrèmols són alguns dels projectes impulsats per diferents professionals catalans instal·lats a temporades al Nepal, un país que veu com cada any uns 400.000 joves, segons l'Organització Internacional per a les Migracions, no tenen cap altra sortida que anar-se'n a l'estranger a causa de les poques ofertes laborals a casa.

Mestres, arquitectes, advocats o dissenyadors a cavall entre Barcelona i el Nepal han promogut tota mena d'iniciatives en aquest racó de l'Himàlaia, més conegut per l'Everest que per les precàries condicions de vida de bona part de la població, d'aquells que subsisteixen al marge del boom del turisme de muntanya. Diferents circumstàncies han propiciat que els camins d'algunes d'aquestes persones s'encreuessin al Nepal i decidissin sumar esforços per posar en pràctica idees encaminades a promoure l'ocupació entre els que tenen menys oportunitats.

Edu Borés exhibeix aquests dies a Barcelona els resultats de Karuna, una empresa social que ofereix formació i feina a 35 dones de l'àrea de Kàtmandu. Al taller de Bhaktapur hi produeixen artesanalment bosses de mà de ganxet, ponxos, camises, vestits, fulards o necessers, un ampli assortiment d'articles tèxtils i bijuteria que aquest Nadal es venen en botigues de Barcelona (Merc&cia) i Londres.

Borés, barceloni llicenciat en Belles Arts i amb experiència en els sectors de la moda i de la publicitat, ho va deixar tot per tirar endavant Karuna, una entitat que té el nom de la primera persona contractada. El destí de la família d'aquesta dona és el mateix que el de molts nepalesos forçats a l'èxode a la recerca d'un futur millor. El

Alumnes de pri
Hugging Nepal

Awasuka, Building Safe Houses in Bhimphedi

Awasuka Program started
created after the Nepales
Program). It is funded and
Base-A and CCD, the Cent
del Nepal provides general
coordinaton (Er.Arch. Bert
support for these architect
Pedro Lorenzo). In Nepal,
ideal partner in many diff
members- under the Proje
last but not least, a local a

SAFE HOUSES
The program's main object
about safe houses. This
houses, chimney hoods ar
has been the longest and
stages: local architecture a
retrofitting.

1. Local Architecture
Around seventy houses w
to study the relationship b
this analysis some interest
instance: the need of diag

Analysis forms for each vis
damage degree colours.

The Baltic University Programme
NEWSLETTER

Thursday, 01 December 2016 Issue #49

Content

- Introduction
- Upcoming Events
- BUP 25 Year Celebration
- Short News
- Trauma Management
- Baltic Science Network
- EUSBSR 2016
- Earthquake-Resistant Houses
- BUP Changes
- Newsletter Information
- After Words
- BUP Map

Introduction

The peak event of 2016 – soon over - has been the 25 years celebration of the Baltic University Programme. I think everyone who was there agree. It was organised skilfully by the Lodz Associate Secretariat and planned by the Uppsala Secretariat. No less than 108 participants from 58 universities and 14 countries gathered contributed to and took part in the celebration ceremony and the following banquet. We were stunned by the fact that we have been active in 25 years (!) and looked at the pictures of ourselves 25 years younger! Very many of us have been in the Programme for all or almost all the time of its existence.

For the Baltic Sea region as a whole the peak event was rather the 7th *Annual Forum of the European Union Strategy of the Baltic Sea Region* (EUSBSR) in Stockholm on 8-9 November. Participant numbers was the highest so far: 1,300. In spite of an unusual strong snowfall they all came. It is clear that cooperation in the region is not less urgent, as one may have expected. It is more urgent!

BUP is one of many networks and organisations which have contributed to the development of the Baltic Sea region. A couple of them have – as us -

Olga Zuin, Alise Trifane and Magnus

grupoTIERRA

La arquitectura
Tecnología sos
patrimonial (20
Publicación digital

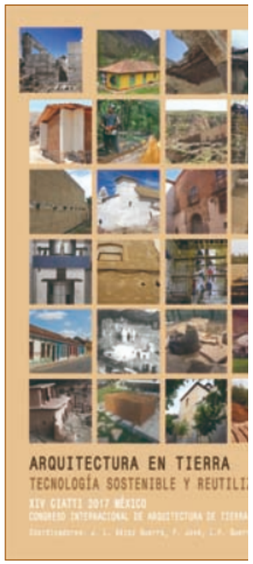

calderí

PORTADA

Inici > Opini

AWASU

05/06/2017

Caldes Solidàri

L'abril de 2015
emergència m
mostrar la seva
front a les prin
mateixa maner
derruïdes o ma

Per això des de
és Caldes de M
que hem estat

ASSOCIACIÓ amics del Nepal
www.amicsnepal.org

Come Meet Us | Children's Homes | Children | Youth

Awasuka: Inauguration of Khelkud Griha

Home / 2018 / May / Women Program / Awasuka / Awasuka: Inauguration of Khelkud Griha

Awasuka

Awasuka: Inauguration of Khelkud Griha

03/05/2018

News by project

Select Category

25 years of solidarity

ECS NEPAL
TRAVEL CRAFT CULTURE ARCHIVE

AT THE CROSSROADS OF HISTORY: A VISIT TO BHIMPHEDI

COVER STORY | ISSUE 216 | NOV, 2019

Text by Evangeline Neve

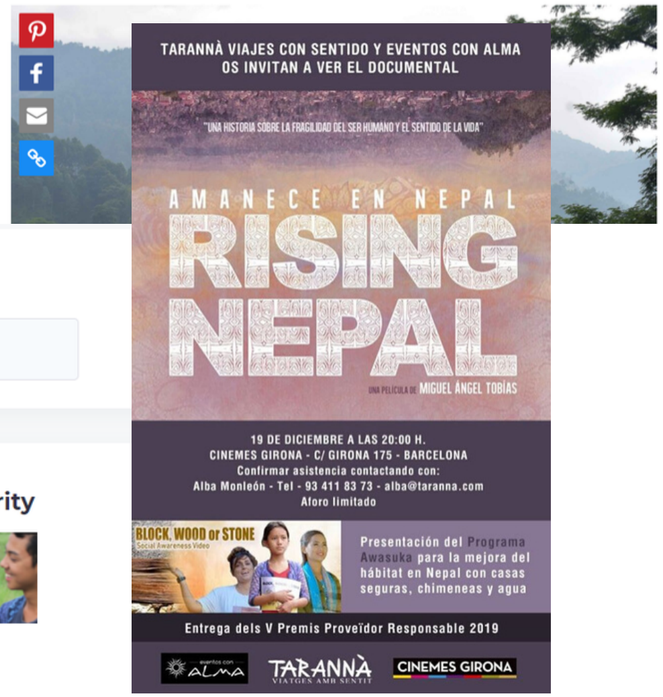

AWASUKA. COCINAS SIN HUMO

El problema.

- En las zonas rurales de Nepal muchas familias aún cocinan con leña, provocando la inhalación constante de gases tóxicos y enfermedades respiratorias.

- Falta de proactividad en las comunidades rurales para buscar el cambio de estilo de vida

Consecuencia

- Muerte. En Nepal, cada año, cerca de 24,000 personas mueren prematuramente por enfermedades atribuibles a la contaminación del aire del hogar debido a prácticas de cocina ineficientes

- Consecuencias para la salud. La contaminación del aire en el hogar causa enfermedades no transmisibles, como accidente cerebrovascular, cardiopatía isquémica, enfermedad pulmonar obstructiva crónica (EPOC) y cáncer de pulmón.

- Embarazadas / Niños. La exposición a la contaminación del aire en el hogar casi duplica el riesgo de neumonía infantil y es responsable del 45% de todas las muertes por neumonía en niños menores de 5 años.

Intervención.

Las intervenciones mejoradas en la estufa y la instalación de chimeneas pueden reducir la exposición al HAP resultante del humo de combustible sólido.

- Las cocinas y chimeneas reducen la exposición a contaminantes ambientales.

- La exposición a contaminantes ambientales produjo un aumento de las patologías.

AWASUKA. COCINAS SIN HUMO. Trayectoria

AWASUKA ha complementado el concepto de "condiciones de vida seguras" mediante la instalación de 333 chimeneas en las zonas rurales remotas del municipio de Bhimphedi, donde el uso de leña todavía está muy extendido.

Practical Action Nepal ha colaborado con este proyecto subsidiando el 40% del costo, mientras que AWASUKA subsidió el otro 40% y proporcionó un promotor social. Este promotor organizó reuniones para educar a las muchas comunidades y escuelas rurales sobre la importancia de instalar chimeneas para lograr cocinas libres de humo.

Más sobre el proyecto en el vídeo siguiente enlace.

https://www.youtube.com/watch?v=0Syyw6grh9c&feature=youtu.be

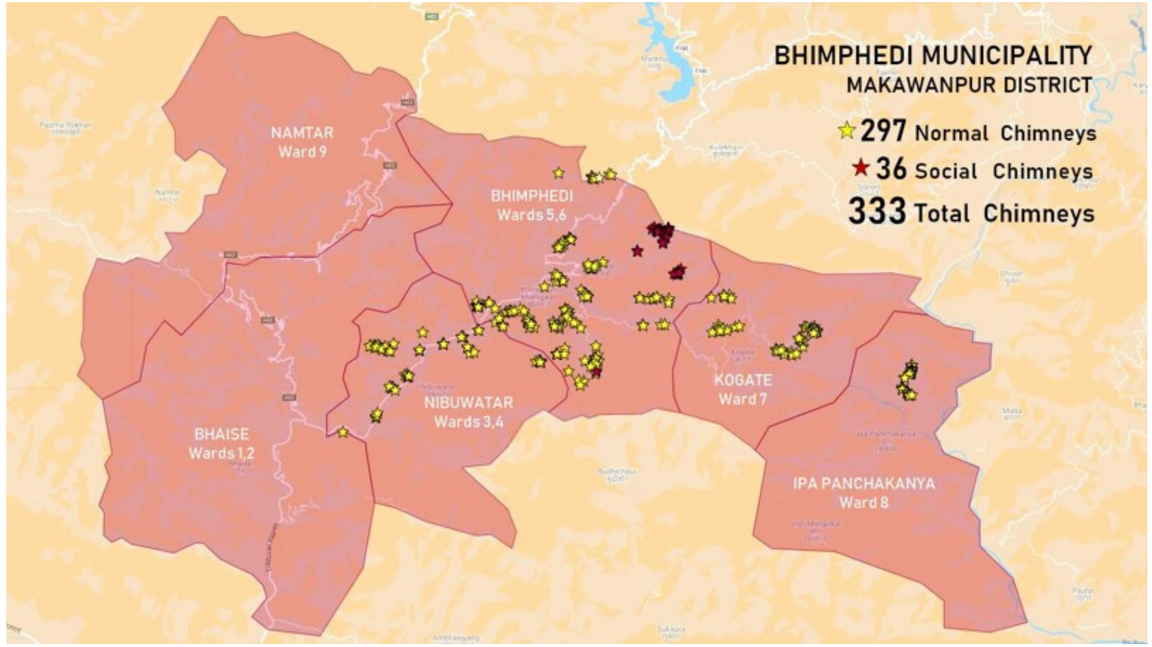

Acceso al mapa.

https://www.google.com/maps/d/u/0/edit?mid=10qV1TzcOLUTr30LF44UxVjvsoa5ChgOI&ll=27.531544973571037%2C85.09460288935225&z=13

100€

=

1 Cocina sin humos

=

Mejora de la calidad de vida y autonomía de una familia en Nepal.

AWASUKA. COCINAS SIN HUMO. Proceso

1- Construcción de la cocina y estufa mejorada

2. Instalación de la campana metálica.

3. Instalación de chimenea

¿2020 = 24000 muertos más?

El Camí de la Solidaritat x Programa Awasuka

El Camí de la Solidaritat se une al Programa AWASUKA con el fin de levantar fondos para la instalación de 500 chimeneas y evaluar el impacto.

RECAUDAR DINERO

Para la instalación de chimeneas a través de donaciones privadas.

- Crowdfunding
- Campañas de marketing

SENSIBILIZAR

A los países asíaticos y comunidades rurales del Nepal permitíendoles ser los promotores de su progreso y desarrollo.

EVALUACIÓN IMPACTO SOCIAL

Recolección de datos e información relevante para medir el bienestar de las familiar tras la intalación de las chimeneas.

• Marzo 2020 •

11

La OMS declara
Pandemia Global por el

COVID-19

- ¿Tiene sentido continuar con el proyecto?
- ¡CLARO!

- Las personas expuestas a **HAP** pueden desarrollar enfermedad pulmonar aumentando su vulnerabilidad al COVID-19.

- La contaminación del **aire interior** puede aumentar la transmisión y la gravedad de la infección viral como COVID-19.

-Contaminación del aire y mortalidad por **SARS**
Cui, Y., Zhang, Z.-F., Froines, J., Zhao, J., Wang, H., Yu, S.-Z., et al., 2003. Air pollution and case fatality of SARS in the People's Republic of China: an ecologic study. Environmental Health, 2, 15. DOI: 10.1186/1476-069X-2-15.

- Ventilación doméstica (y concentración de CO2) e infecciones virales de transmisión

Pica, N., & Bouvier, N.M., 2012. Environmental factors affecting the transmission of respiratory viruses. Current Opinion in Virology, 2, 90-95. DOI: 10.1016/j.coviro.2011.12.003.

Rudnick, S.N., & Milton, D.K., 2003. Risk of indoor airborne infection transmission estimated from carbon dioxide concentration. Indoor Air, 13, 237-245. DOI: 10.1034/j.1600-0668.2003.00189.x.

- Las personas con enfermedades pulmonares (como la **EPOC**) son más vulnerables a COVID-19
Dong, X., Cao, Y.Y., Lu, X.X., Zhang, J.J., Du, H., Yan, Y.Q., et al., 2020. Eleven faces of coronavirus disease 2019. Allergy. DOI: 10.1111/all.14289.

AWASUKA. PATROCINADORES

Ajuntament de Caldes de Montbui

CALDES SOLIDÀRIA

Associació Amics del Nepal
www.amicsnepal.org

BAGÀ Solidària

HPC juguemos a imaginar

TARANNÀ VIATGES AMB SENTIT

UPC

BHIM AADHAR COMMUNITY SCHOOL 3E PROJECT BHIMPHEDI

PLAYING

SERVAMUS Rotary Club of Kantipur RI DISTRICT 3292

Ayuda al Nepal

NEPAL ACCIO IMMEDIATA

Col·legi d'Arquitectes de Catalunya

Ajuntament de Sant Quirze del Vallès

Ateneu del Món

BENEFICIOS PARA EL PATROCINADOR

Desde el Camí de la Solidaritat queremos agradecer todas las aportaciones realizadas, ya que son imprescindibles para generar este impulso hacía una sociedad más digna para todas las personas. Este proyecto no sería posible sin el compromiso de todos los colaboradores que creen en el Camí de la Solidaritat.

Como agradecimiento queremos comprometernos con:

- **Visibilidad** de la empresa con relación al proyecto de cooperación.
- Aparición y **difusión** en Redes Sociales.
- **Evento y retorno** del proyecto, una vez finalizado, en diferentes facultades y entidades.

Colabora para avanzar en un camino común hacía una sociedad más justa, sostenible e igualitaria.

IBAN: ES98 2100 0787 1802 0022 3229

el camí de la solidaritat

base

os dan las

¡GRACIAS!

@elcamidelasolidaritat

@elcamidelasolidaritat